



Nieuwsbrief

UITGAVE 1 • 2021

Deze nieuwsbrief is van copy-datum 28 januari 2021 en gelet op de bijna dagelijkse updates en aanpassingen door de overheid kan de inhoud van de nieuwsbrief op een latere datum alweer achterhaald zijn. Voor de meest actuele stand van zaken kunt u contact met ons opnemen.

MAATREGELEN VOOR DE ONDERNEMER

Langer bijzonder uitstel aanvragen en verlengen

U kunt langer voor het eerst uitstel van betaling of verlenging van het uitstel aanvragen wegens de voortdurende coronacrisis. De termijn hiervoor is namelijk verlengd tot 1 juli 2021.

Hebt u op basis van de oude regeling al verlenging van eerder verkregen uitstel gekregen, dan loopt het uitstel automatisch door tot 1 juli 2021. U hoeft dan dus niets te doen. De opgebouwde belastingschuld hoeft u niet meteen na 1 juli 2021 te voldoen. De ingangsdatum van de betalingsregeling van 36 maanden is opgeschoven van 1 juli naar 1 oktober 2021.

Uitstel aanvragen

Het is belangrijk dat als u eerder een aanvraag voor drie maanden hebt ingediend - en na deze drie maanden niet aan uw betalingsverplichtingen kunt voldoen - u zélf om verlenging van het uitstel moet vragen. Doet u dit niet, dan loopt u het risico om uitgesloten te worden voor de betalingsregeling van 36 maanden.

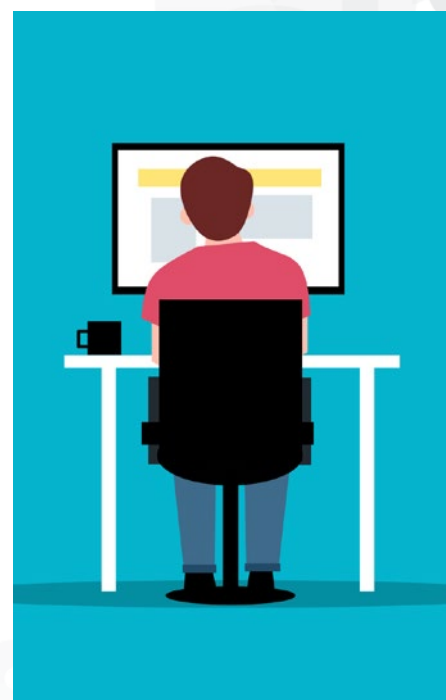

De Belastingdienst zal u overigens de komende maanden op dit risico wijzen met gerichte communicatie.

*Let op
Als u bijzonder uitstel van betaling hebt aangevraagd, moet u wel op tijd aangifte blijven doen! •*

Geachte lezers,

Het nieuwe jaar is ruim een maand onderweg. Het coronavirus houdt de wereld nog steeds in zijn greep. Maar er gloort hoop aan de horizon.

In onze nieuwsbrief informeren wij u over de actualiteiten en ontwikkeling die voor u van belang kunnen zijn. Daarnaast hebben wij de laatste ontwikkelingen rondom de coronamaatregelen opgenomen.

Voor meer informatie of wilt u een ander onderwerp bespreken neem dan gerust contact met ons op. Ons team staat voor u klaar.

Veel leesplezier toegewenst.
ABC Accountants & Adviseurs



TIPS VOOR DE ONDERNEMER

Meer duidelijkheid over KIA

Als u investeert in uw bedrijf, kunt u gebruikmaken van de kleinschaligheidsinvesteringsaftrek (KIA). De KIA is – naast afschrijvingen – een extra aftrek op de winst.

U kunt de KIA claimen als u op jaarbasis tussen € 2.400 en € 328.721 (2021) investeert in bedrijfsmiddelen. Bij ondernemers met meerdere ondernemingen en bij samenwerkingsverbanden (bijvoorbeeld een vennootschap onder firma (VOF) of maatschap) levert de berekening van de KIA regelmatig discussie op met de Belastingdienst. Om geschillen hierover te voorkomen is de KIA verduidelijkt.

KIA bij meerdere ondernemingen

Bent u ondernemer en heeft u meerdere ondernemingen, dan bepaalt u de KIA per onderneming op basis van de investeringen die u per onderneming heeft gedaan. U moet hiervoor dus niet alle investeringen van al uw ondernemingen samentellen.



KIA bij samenwerkingsverband

Bent u een ondernemer die deelneemt aan een samenwerkingsverband, dan is het volgende voor u van belang. Geven uw investeringen samen met de investeringen van de andere deelnemers aan het samenwerkingsverband recht op het maximumbedrag van de KIA (in 2021: € 16.568), dan heeft u slechts recht op een evenredig deel van het maximumbedrag aan KIA voor uw aandeel in het totaal van de investeringen. •

TIPS VOOR DE DGA

Ook in 2021 lager gebruikelijk loon bij omzetsdaling

U mag ook in 2021 – net als in 2020 – uitgaan van een lager gebruikelijk loon als u te maken krijgt met een omzetsdaling. De verlaging is daarbij evenredig aan de omzetsdaling.

De berekening van deze evenredige omzetsdaling voor 2021 wijzigt ten opzichte van de berekening van 2020 en wordt:

$$\frac{\text{omzet 2021} / \text{omzet 2019} \times \text{gebruikelijk loon 2019}}$$

In de berekening wordt uitgegaan van het gehele jaar, zodat de maatregel meebeweegt met de omzontwikkeling in een jaar. De overige

voorwaarden voor de verlaging van het gebruikelijk loon zijn:

- uw bv moet in 2021 ten opzichte van 2019 ten minste 30% omzetverlies hebben geleden;
- uw rekening-courantschuld of het dividend neemt niet toe als gevolg van het lagere gebruikelijk loon;
- hebt u feitelijk meer loon genoten dan volgt uit bovenstaande berekening, dan geldt het hogere loon;
- de verlaging geldt niet voor zover de omzet in het jaar 2019 of 2021 beïnvloed is door andere bijzondere oorzaken, zoals oprichting, staking, fusie, splitsing en bijzondere resultaten. •

TIPS VOOR DE DGA

Tariefs- wijzigingen

Het vennootschapsbelastingtarief in de eerste schijf is verlaagd van 16,5% naar 15%. Bovendien is die schijf verlengd van een jaarwinst van € 200.000 naar € 245.000. In 2022 wordt de schijf verder verlengd naar € 395.000 jaarwinst. De verlaging van het hoge vennootschapsbelastingtarief (25%) in de tweede schijf naar 21,7% is niet doorgegaan.

Tip

Heeft u meerdere vennootschappen die samen een fiscale eenheid voor de vennootschapsbelasting vormen? Dan kan het interessant zijn om de fiscale eenheid te verbreken. De hogere grens voor het lage vennootschapsbelastingtarief geldt namelijk voor alle winst van de fiscale eenheid bij elkaar. Maar zonder fiscale eenheid kunt u per vennootschap profiteren van deze hogere grens.

Hoger box-2-tarief

Het box-2-tarief is per 1 januari 2021 verhoogd van 26,25% naar 26,9%. Een dividenduitkering uit uw eigen bv is dus – net als vorig jaar – duurder geworden. •

OVERIGE TIPS

Hogere schenkvrijstellingen

De vrijstelling van schenkbelasting voor schenkingen aan kinderen en overige verkrijgers is voor 2021 verhoogd met € 1.000. De vrijstelling voor schenkingen aan kinderen bedraagt € 6.604 en voor de overige verkrijgers € 3.244. In 2022 vervalt deze verhoging weer. •

TIPS VOOR WERKGEVERS EN WERKNEMERS

Ook in 2021 geen herziening lage WW-premie bij meeruren

Sinds 1 januari 2020 betaalt u een hoge of lage premie voor het Algemeen werkloosheidsfonds (Awf), afhankelijk van de contractvorm.

De toegepaste lage premie (in 2021: 2,70%) moet daarbij achteraf worden herzien in de hoge premie (in 2021:

7,70%) als de werknemer binnen een kalenderjaar op jaarbasis meer dan 30% meer uren krijgt verloond dan contractueel voor dat jaar is overeengekomen. De regeling werd in 2020 op dit punt voor alle werkgevers buiten toepassing gelaten. Dit geldt ook in 2021. •

TIPS VOOR DE DGA

Controleer voorwaartse verliesverrekening Vpb-verliezen

Verliezen uit het verleden kunt u nu nog maar zes in plaats van negen jaar verrekenen met toekomstige winsten. Deze maatregel geldt voor verliezen die zijn ontstaan in 2019 of latere jaren.

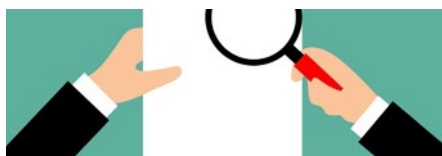

De oude termijn van negen jaar blijft van toepassing op verliezen van 2018 en eerdere jaren. De achterwaartse verliesverrekening van 1 jaar is ook in dit geval ongewijzigd gebleven. Met ingang van 2022 worden verliezen echter onbeperkt

voorwaarts verrekenbaar, waarbij ieder jaar maximaal € 1 miljoen verrekend kan worden en het meerdere voor 50%. Dankzij overgangsrecht worden alle vanaf 2013 geleden verliezen weer onbeperkt voorwaarts verrekenbaar. •

TIPS VOOR WERKGEVERS EN WERKNEMERS

Meer vrije ruimte WKR

De vrije ruimte in de werkkostenregeling is ook in 2021 verruimd en bedraagt 3% over de eerste € 400.000 loonsom per werkgever en 1,18% over het meerdere. Met de extra vrije ruimte krijgt u meer ruimte om eventuele thuiswerkvergoedingen die niet onder de gerichte vrijstellingen vallen, onbelast te vergoeden.

Daarnaast is het mogelijk om onder voorwaarden bepaalde thuiswerkgerelateerde kosten onbelast te vergoeden, zoals bijvoorbeeld arbovoorzieningen en ICT-middelen. Bij arbovoorzieningen

kan gedacht worden aan het faciliteren van een ergonomisch verantwoorde werkplek, waaronder een bureaustoel. Onder ICT-middelen valt bijvoorbeeld een noodzakelijke laptop.

Eindheffing

Vergoedt of verstrekt u meer dan het bedrag van uw vrije ruimte? Dan betaalt u over het meerdere 80% eindheffing. De eindheffing over het aangiftejaar 2020 hoeft u pas aan te geven bij de loonaangifte over het tweede loontijdvak, dus bij de aangifte over februari, die u in maart doet. •

OVERIGE TIPS

Box 3 aangepast

De vrijstelling in box 3 is verhoogd van € 30.846 naar € 50.000 per belastingplichtige. Hebt u een fiscale partner, dan hebt u samen dus een vrijstelling van € 100.000. Wel gaat het tarief omhoog van 30% naar 31%. De verhoging van de box-3-vrijstelling werkt echter niet door naar de diverse inkomens- en vermogensafhankelijke regelingen, zoals de zorg- en kinderopvangtoeslag en de eigen bijdrage aan een zorginstelling.

Nieuwe aangifteplicht

Vanaf 2021 wordt voor de vermogens- toets in de inkomensafhankelijke regelingen aangesloten bij de vermogensrendementsgrondslag zonder aftrek van de vrijstelling in box 3. De inspecteur legt daartoe het bedrag van de rendementsgrondslag – voor zover dit meer bedraagt dan € 31.340 (fiscale partners € 62.680) – vast in een voor bezwaar vatbare beschikking die wordt opgenomen op de aanslag inkomstenbelasting. Daarvoor is het nodig dat de aangifte- plicht voor de inkomstenbelasting en premieheffing volksverzekeringen wordt uitgebreid.

Nog steeds forfaitaire rendementen

Het systeem van box 3 wijzigt (nog) niet. Hoe groter uw vermogen is, des te meer rendement u geacht wordt te maken en dus hoe meer box-3-heffing u moet betalen. De definitieve forfaitaire rendementpercentages voor de box-3-heffing in 2021 zijn (tussen haakjes forfaitair rendementpercentages 2020):

| Box 3-vermogen (€) | Forfaitair rendementpercentage |
|---------------------|--------------------------------|
| 50.000 – 100.000 | 1,90% (1,79%) |
| 100.000 – 1.000.000 | 4,50% (4,19%) |
| Boven de 1.000.000 | 5,69% (5,28%) |

MAATREGELEN VOOR DE ONDERNEMER

Wijzigingen Tozo 3.0

De coronacrisis duurt voort en daarom kunt u nog tot 1 juli 2021 gebruikmaken van de Tijdelijke overbruggingsregeling zelfstandig ondernemers (Tozo), mits u aan de voorwaarden voldoet.

Tozo 3.0 bestaat – net als Tozo 1.0 en Tozo 2.0 – uit een inkomensaanvulling tot het sociaal minimum en/of een lening voor bedrijfskapitaal van maximaal € 10.157 tegen een rente van 2%. U kunt de inkomensaanvulling Tozo 3.0 (periode van 1 oktober 2020 tot en met maart 2021) aanvragen met terugwerkende kracht binnen de aanvraagmaand.

Aanvragen met terugwerkende kracht
Heeft u te maken met schommelende inkomsten of bent u niet op tijd in staat om te bepalen of u de Tozo-uitkering nodig hebt in een bepaalde maand, dan zou u de uitkering kunnen mislopen. Daarom geldt vanaf 1 februari 2021 dat de Tozo 3.0-uitkering kan worden aangevraagd met terugwerkende kracht vanaf de



voorafgaande maand. Op 1 februari 2021 kunt u de Tozo-uitkering dus aanvragen vanaf 1 januari 2021. Op 1 maart 2021 kunt u de uitkering aanvragen vanaf 1 februari en op 1 april de uitkering vanaf 1 maart 2021. Ook in de Tozo 4.0-periode (1 april tot 1 juli 2021) wordt deze mogelijkheid van terugwerkende kracht opgenomen ten aanzien van Tozo 4.0-uitkeringen.

Ook geen vermogenstoets in Tozo 4.0
U kunt de Tozo 3.0-uitkering aanvragen zonder dat er een vermogens-

toets plaatsvindt. Vanaf Tozo 4.0 zou wel een beperkte vermogenstoets worden ingevoerd, maar dat gaat niet meer door.

Later aflossen en langer terugbetalen
Hebt u gebruik gemaakt van de Tozo-lening, dan hoeft u nog niet af te lossen op deze lening. De aflossingsdatum is namelijk verschoven naar 1 juli 2021. Ook is tot deze datum de renteopbouw stilgezet. Bovendien krijgt u drie en een half jaar - in plaats van drie jaar - de tijd om de lening af te lossen. •

MAATREGELEN VOOR DE ONDERNEMER

Urencriterium ook in 2021 versoepeld

U kunt aanspraak maken op verschillende ondernemersfaciliteiten. Voor toepassing van sommige faciliteiten, zoals de zelfstandigenaftrek, moet u aan het zogenoemde urencriterium voldoen. Aan dit urencriterium voldoet u als u tenminste 1.225 uren per kalenderjaar besteedt aan uw onderneming.

Om te voorkomen dat u uw recht op deze faciliteiten verliest, werd u vorig jaar in de periode van 1 maart 2020

tot en met 30 september 2020 geacht 24 uren per week aan uw onderneming te hebben besteed, ook als dat dus feitelijk niet zo was. Voor 2021 geldt dezelfde versoepeling voor de periode van 1 januari 2021 tot en met 30 juni 2021.

Seizoensgebonden ondernemers
Bent u een seizoengebonden ondernemer dan is de versoepeling voor u niet effectief als de piek van uw werkzaamheden in de periode 1 januari 2021 tot en met 30 juni

2021 valt. Daarom wordt er voor u – net als in 2020 – een aanvullende regeling getroffen. U wordt daarbij geacht in de periode 1 januari 2021 tot en met 30 juni 2021 evenveel uren aan uw onderneming te hebben besteed als in de periode 1 januari 2019 tot en met 30 juni 2019. U kunt met behulp van de administratie van 2019 achterhalen hoeveel uren u in het eerste halfjaar van dat jaar aan de onderneming hebt besteed en zo ook beoordelen of u in 2021 aan het urencriterium voldoet. •

MAATREGELEN VOOR DE ONDERNEMER

Langer gewijzigde TVL

U kunt tot 1 juli 2021 nog gebruikmaken van de Tegemoetkoming Vaste Lasten (TVL), mits u aan de voorwaarden voldoet. Deze regeling zou in 2021 worden afgebouwd, maar daar is inmiddels van afgezien. De TVL wordt verruimd voor het eerste en het tweede kwartaal van 2021. Daardoor kunnen getroffen ondernemingen meer aanspraak maken op steun uit de TVL.

De toegang tot de TVL wordt daarnaast verbreed, zodat ook (middel) grote ondernemingen hier aanspraak op kunnen maken. De verruiming en verbreding bestaat uit de volgende maatregelen:

- de vergoedingspercentages van de vaste lasten in de TVL worden verhoogd naar 85% voor ondernemers met een omzetverlies vanaf 30%;
- het maximale subsidiebedrag per kwartaal per onderneming wordt verhoogd van € 90.000 naar € 330.000 vanaf het eerste kwartaal van 2021;
- de werknemersgrens in de TVL wordt losgelaten, waardoor ook bedrijven met meer dan 250 medewerkers vanaf het eerste kwartaal 2021 toegang krijgen tot de TVL. Voor deze bedrijven wordt het maximum subsidiebedrag vastgesteld op € 400.000.
- het minimum subsidiebedrag uit de TVL wordt van het eerste kwartaal van 2021 verdubbeld van € 750 tot € 1.500 per ondernemer, zodat ook kleine bedrijven meer aanspraak kunnen maken op steun voor hun vaste lasten.

HVA-opslag

Bent u horecaondernemer? U komt dan ook in aanmerking voor een belastingvrije aanvulling op de TVL: de opslag Horeca Voorraad en Aanpassingen (HVA-opslag). Deze

extra tegemoetkoming bedraagt 2,8% van uw omzetverlies tot een maximum van € 20.160. Hiermee kunt u de kosten bestrijden voor de aangelegde voorraden die u door de verplichte sluiting niet meer kunt gebruiken. Daarnaast is de tegemoetkoming bedoeld voor mogelijke investeringen die u hebt gedaan om in de winter te kunnen voldoen aan de RIVM-regels. Denk bijvoorbeeld aan het overkappen van uw terras. De HVA-opslag hoeft niet apart te worden aangevraagd. De opslag wordt namelijk ambtshalve verleend. Het is nog niet duidelijk hoe de verandering van het TVL-subsidiepercentage invloed heeft op de HVA-opslag. Dit wordt nog uitgewerkt en later bekendgemaakt.

Extra vergoeding voor seizoensgevoelige voorraden

Bent u ondernemer in de non-foodsector en hebt u voorraden ingekocht die u na de lockdown niet meer kunt verkopen of die in waarde zijn verminderd? In dat geval kunt u een eenmalige voorraadvergoeding krijgen: de Opslag Voorraad Gesloten Detailhandel.

De opzet van deze regeling is gelijk aan de belastingvrije HVA-opslag voor de horecaondernemers en komt ook bovenop op de TVL. De subsidie zal in het eerste kwartaal van 2021 neerkomen op een opslag van 21% op het vaste-lastenpercentage in de TVL (voorheen 5,6%). Dit is gelijk aan een vergoeding van 17,85% van het omzetverlies. De hoogte van de voorraadvergoeding wordt als volgt berekend: A (omzet) x B (omzetverlies) x 21% x 85%.

Voor het ontvangen van de voorraadsubsidie gesloten detailhandel hoeft u geen aparte aanvraag in te dienen. Dit loopt automatisch mee in de nog in te dienen aanvraag voor de TVL in het eerste kwartaal van 2021. De

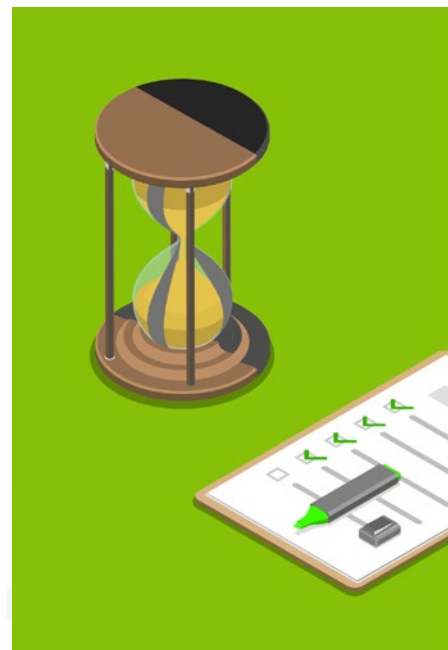

opslag kent een eigen maximumvergoeding van € 200.000 en valt buiten de hiervoor genoemde verhoogde maximumvergoeding van € 330.000.

Extra hulp voor evenementensector

Drijft u een seizoensgebonden onderneming in de evenementenindustrie dan kunt u binnenkort gebruikmaken van de evenementenbranchemodule binnen de TVL. De tegemoetkoming bedraagt 33,3% van de subsidie die u ontving vanuit de TVL 1.0 (juni tot en met september 2020), met een minimum van € 750 en maximaal ongeveer € 16.000. De regeling is bedoeld voor organisatoren en toeleveranciers van publieke evenementen waaronder ook vallen kermissen, sportevenementen, festivals, congressen en beurzen.

Ook na de versoepeling van de coronamaatregelen blijft de evenementensector een verhoogd risico houden op annuleringen van evenementen. Om perspectief te bieden wordt daarom een garantieregeling uitgewerkt, zodat evenementen georganiseerd kunnen worden voor de periode waar dat vanuit coronaoptiek redelijkerwijs verantwoord is. Hierbij wordt voorlopig uitgegaan van 1 juli 2021. •

TIPS VOOR DE ONDERNEMER

Pilot webmodule voor zzp'ers van start



Op 11 januari jl. is op de website van het [Ondernemersplein](#) een pilot van de Webmodule Beoordeling Arbeidsrelatie gestart. Dit is feitelijk het enige van de kabinetsplannen met betrekking tot de opvolger van de Wet DBA, dat overeind is gebleven.

De pilot zal in ieder geval zes maanden duren en is vooral bedoeld als een

voorlichtingsinstrument. Opdrachtgevers krijgen tijdens de pilotfase nog geen zekerheid over de status van de arbeidsrelatie, maar krijgen wel inzicht in de criteria waarop wordt getoetst bij de beoordeling van arbeidsrelaties.

Webmodule

Hoe werkt de webmodule? Opdrachtgevers kunnen de webmodule gebruiken om te bepalen of – gelet op de huidige wet- en regelgeving en rechtspraak – een opdrachtnemer al dan niet in dienstbetrekking werkt. Ook kan de opdrachtgever bekijken of de overeenkomst wellicht anders vorm kan worden gegeven. De opdrachtgever vult de uitgebreide vragenlijst anoniem in. Dit betekent dat niet bekend is wie de webmodule heeft ingevuld. Ook worden geen privacygevoelige gegevens (zoals het IP-adres) geregistreerd en/of opgeslagen.

Er is inmiddels ook een vragenlijst voor aanneming van werk.

Handhaving uitgesteld tot 1 oktober 2021

Na afloop van de pilot van de webmodule beslist het kabinet wanneer de handhaving weer (gefaseerd) wordt opgestart. Dat zal echter niet eerder zijn dan 1 oktober 2021. De Belastingdienst en de Inspectie SZW houden wél toezicht. Zij leggen wel degelijk bedrijfsbezoeken af, geven voorlichting en doen boekenonderzoeken. De Belastingdienst kan gedurende dit handhavingsbeleid alleen correcties en/of boetes opleggen als er sprake is van kwaadwillendheid, of indien aanwijzingen niet binnen een redelijke termijn zijn opgevolgd. De Belastingdienst moet ook aantonen dat er niet wordt gewerkt conform een modelovereenkomst en dat er sprake is van een (fictieve) dienstbetrekking. •

MAATREGELEN VOOR WERKGEVERS EN WERKNEMERS

Aanvragen NOW 3.0 tweede tijdvak

De NOW 3.0-subsidie is in drie tijdvakken verdeeld en kan in drie fasen worden aangevraagd.

Het loket is gesloten voor het eerste tijdvak (oktober t/m december 2020). Het tweede tijdvak van NOW 3.0 loopt van 1 januari 2021 tot en met 31 maart 2021.

Eind vorig jaar heeft het kabinet besloten dat de afbouw van de NOW 3.0-regeling vanaf 1 januari 2021 niet doorgaat. Bovendien is inmiddels het maximale vergoedingspercentage voor het tweede en derde tijdvak verhoogd van 80% naar 85% van de loonsom. Hebt u ook voor het eerste tijdvak NOW 3.0-subsidie gehad, dan moeten de omzet-

periodes op elkaar aansluiten. Het maximaal te vergoeden SV-loon per werknemer bedraagt € 9.718 per maand (2x het maximum dagloon van € 4.859).

U mag ook in het tweede en derde tijdvak de loonsom geleidelijk verminderen met 10%, bijvoorbeeld door natuurlijk verloop in het personeelsbestand, door minder personeel aan te houden of door een vrijwillig loonoffer te vragen van uw werknemers. U komt in het tweede en derde tijdvak voor NOW 3.0-subsidie in aanmerking als u tenminste een omzetverlies heeft van 20%. U kunt voor het tweede tijdvak vanaf 15 februari tot en met 14 maart 2021 NOW 3.0-subsidie aanvragen. •

OVERIGE TIPS

Minder kostenaftrek

Het percentage waartegen u kostenaftrek kunt claimen voor zover u inkomen heeft in de hoogste belastingschijf wordt ook in 2021 verder afgebouwd. Dit percentage bedraagt nu 43% (in 2020: 46%).

De aftrek wordt tot 2023 verder afgebouwd, zodat het aftrekpercentage dan nog maar 37,05% bedraagt.

Let op

De aftrekbeperking geldt niet voor de premies van arbeidsongeschiktheidsverzekeringen en lijfrentepremies. Die blijven in de hoogste schijf voorlopig aftrekbaar tegen 49,5%. •

TIPS VOOR WERKGEVERS EN WERKNEMERS

Gerichte vrijstelling scholingskosten verruimd

De gerichte vrijstelling voor (om)-scholing van werknemers die bij u in dienst zijn, geldt sinds 1 januari 2021 ook voor scholing aan werknemers van wie u afscheid hebt genomen.

Deze verruiming is alleen bedoeld voor vergoedingen en verstrekkingen voor het volgen van een opleiding of studie om inkomen te verwerven. U kunt de gerichte vrijstelling bijvoorbeeld gebruiken voor vergoedingen van scholingskosten in het kader van een sociaal plan of voor scholingsbudgetten die tijdens de

dienstbetrekking nog niet zijn benut. De vrijstelling wijzigt overigens niets aan de bestaande mogelijkheden, zoals de mogelijkheid om de eerder tijdens het dienstverband voor uw werknemer gemaakte transitie- en inzetbaarheidskosten in mindering te brengen op zijn/haar transitievergoeding.

Let op

De gerichte vrijstelling kan dus niet worden benut voor kosten aan onderhoud of verbetering van kennis en vaardigheden in het kader van de dienstbetrekking. •

TIPS VOOR WERKGEVERS EN WERKNEMERS

Bijtelling elektrische auto van de zaak weer omhoog



Het bijtellingspercentage voor een nieuwe elektrische auto van de zaak bedraagt 12% in 2021 (in 2020: 8%). De catalogusprijs waarop u dit percentage moet toepassen, is bovendien verlaagd van maximaal € 45.000 naar € 40.000. Is de catalogusprijs hoger dan € 40.000, dan geldt voor het meerdere een bijtellingspercentage van 22%.

Waterstof- en zonnecelauto's

Deze splitsing in het bijtellingspercentage geldt niet voor u als uw auto op waterstof rijdt en sinds 1 januari 2021 ook niet voor een nieuwe zonnecelauto van de zaak. Een zonnecelauto is een elektrische auto met geïntegreerde zonnepanelen. U mag daardoor bij deze auto's over de hele aanschafprijs het lage bijtellingspercentage van 12% toepassen. Deze regeling geldt niet alleen voor werkgevers en werknemers, maar ook voor ondernemers en DGA's die in een auto van de zaak rijden.

Bijtelling na 2021 verder omhoog

Het bijtellingspercentage voor elektrische auto's wordt in 2022 verder verhoogd tot 16%. Vanaf 2025 bedraagt het bijtellingspercentage 17%. De catalogusprijs van een nieuwe elektrische auto waarop deze percentages moeten worden toegepast, is van 2021 tot en met 2025 vastgesteld

TIPS VOOR WERKGEVERS EN WERKNEMERS

Langer versoepelde administratieve verplichtingen

U heeft allerlei wettelijke administratieve verplichtingen, maar u kunt daar door de coronacrisis mogelijk niet, niet tijdig of niet geheel aan voldoen.

Daarom hanteert de Belastingdienst een soepel beleid, waarbij u bij het niet nakomen van een administratieve verplichting de gelegenheid krijgt om de tekortkoming te herstellen, zodra u dat kunt. Heeft u bijvoorbeeld niet tijdig aan de identificatieplicht voldaan, dan blijft het anoniementarief achterwege als u de identiteit van de werknemer alsnog vaststelt, zodra u daar in redelijkheid toe in staat bent. Dit beleid zou eerst eindigen per 1 januari 2021. Maar de coronacrisis is nog niet voorbij en daarom is dit beleid verlengd tot 1 juli 2021. •

op € 40.000. Is de catalogusprijs hoger, dan geldt voor het meerdere weer een bijtellingspercentage van 22%. Met ingang van 2026 bedraagt de bijtelling van de elektrische auto 22% over de hele catalogusprijs, gelijk aan die van gewone auto's.

Tip

Overweegt u om elektrisch te gaan rijden? Met het oog op deze verhogingen in de komende jaren, is het ook in 2021 nog aantrekkelijk om daar mee te beginnen. U mag immers op grond van een overgangsregeling vanaf de eerste tenaamstelling nog 60 maanden de bestaande bijtelling hanteren. •

Voorlopig voortzetting onbelaste vaste reiskostenvergoeding

Voor reiskosten met een vast en gelijkmatig karakter kunt u een vaste onbelaste vergoeding afspreken met uw werknemers, bijvoorbeeld voor het woon-werktraject. Het thuiswerken van veel werknemers vanwege de coronacrisis leidt tot verandering van hun reispatroon.

Gedurende heel 2020 hoefde u de vaste reiskostenvergoedingen echter niet aan te passen bij een wijziging in het reispatroon. Dit gold ook voor een vaste reiskostenvergoeding met nacalculatie. U mag deze onbelaste vaste reiskostenvergoeding die u vóór 13 maart 2020 (dus vóór de coronacrisis) onvoorwaardelijk aan uw werknemers hebt toegekend, nog tot 1 april 2021 voortzetten. De verandering van het reispatroon door het thuiswerken, heeft dus (nog) geen gevolgen voor de vaste en onbelaste reiskostenvergoeding. •

Wijzigingen in de overdrachtsbelasting



Starters op de woningmarkt betalen geen overdrachtsbelasting (OVb) meer bij de aankoop van een woning. Hieraan zijn wel voorwaarden verbonden.

De starters moeten 18 jaar of ouder zijn en jonger dan 35 jaar, de woning moet als hoofverblijf worden gebruikt en de vrijstelling moet nog niet eerder zijn benut. Bent u een 'doorstromer' maar voldoet u aan deze voorwaarden? In dat geval geldt de vrijstelling ook voor u. Voor andere doorstromers op de woningmarkt blijft het OVb-tarief 2%.

Invoering waardegrens

Vanaf 1 april 2021 wordt de vrijstelling begrensd en geldt deze voor aangekochte woningen waarvan de waarde niet meer bedraagt dan € 400.000. Bij een hogere waarde bent u over de volle aankoop prijs 2% overdrachtsbelasting verschuldigd. Doorslaggevend voor de waardegrens is het tijdstip van overdracht bij de notaris.

Let op

Wilt u samen met uw partner een woning kopen, maar voldoet slechts een van u beiden aan de leeftijdsgrens, dan kan de vrijstelling alleen worden benut door de partner die aan de leeftijdsgrens voldoet voor zijn/haar aandeel in de eigendom van de aangekochte woning.

Meer OVb bij overige woningaankoop

Voor woningen die met andere bedoelingen worden gekocht, is het OVb-tarief verhoogd van 2% naar 8%! Koopt u dus een tweede woning of vakantiehuis en gebruikt u die niet of slechts tijdelijk als hoofverblijf, dan betaalt u bij de aankoop 8% OVb. Dat tarief geldt ook bij de aankoop van een woning voor uw kind of als u een woning aanschaft voor de verhuur. •

Contactgegevens



ABC ACCOUNTANTS & ADVISEURS

KANTOOR BARENDRECHT

Zuidende 37
2991 LJ Barendrecht

KANTOOR ROTTERDAM

Weena 268-270
3012 NJ Rotterdam

KANTOOR AMSTERDAM

Koningin Wilhelminaplein 13
1062 HH Amsterdam

KANTOOR DEN HAAG

J. van Naussastraat 91
2596 BR Den Haag

T 088 606 40 00 | info@abcaccountants.nl | www.abcaccountants.nl